

98年民營企業資金狀況調查

調查手冊與實習範例



中央銀行經濟研究處編印

中華民國98年5月

目 次

壹、調查手冊.....	2
一、民營企業資金狀況調查計畫實施要點.....	2
二、民營企業資金狀況調查統計作業流程.....	4
三、調查員注意事項.....	5
四、調查表填寫注意事項.....	7
五、經濟部門劃分之標準.....	9
五、1 金融機構.....	10
五、2 公營事業.....	12
六、一般公司行號資產負債科目填寫對照說明.....	13
七、實收資本額部門別查詢之參考.....	27
八、證券及期貨業相關會計科目之處理.....	29
貳、實習範例.....	33
附錄：國內投信公司與銀行信託部發行之共同基金名單	

壹、調查手冊

一、 民營企業資金狀況調查計畫實施要點

(一) 調查目的：為瞭解民營企業資金狀況，分析其資金來源與用途，據以編製「中華民國資金流量統計」，提供金融決策及研究分析之參考。

(二) 調查對象：

- 1、民營企業：為民國 97 年底從事礦業及土石採取業、製造業、電力及燃氣供應業、用水供應及污染整治業、營造業、批發及零售業、運輸及倉儲業、住宿及餐飲業、資訊及通訊傳播業、不動產業、專業科學及技術服務業、支援服務業、教育服務業、醫療保健及社會工作服務業、藝術娛樂及休閒服務業、其他服務業等，並以企業主體為調查單位，即母公司（含分公司，但不含子公司）或將分支機構與總管理機構合併處理，不個別調查分支機構或子公司。

公開資訊觀測

電子書

公司名稱：中鋼

證券代號	資料年度	資料類型	檔案類型	性質	資料項節說明	備註	電子檔案	檔案大小	上傳日期	財務報告更(補)正
	2002	97年第一季	財務報告書		母公司財報		200801_2002_A01.doc	6,008,832	97/04/29 13:58:29	無
	2002	97年第一季	財務報告書		母子公司合併報表		200801_2002_A02.doc	1,759,232	97/05/08 08:23:12	無
	2002	97年第二季	財務報告書		母公司財報		200802_2002_A01.doc	7,409,664	97/08/27 13:31:42	無
	2002	97年第二季	財務報告書		母子公司合併報表		200802_2002_A02.doc	7,208,960	97/08/27 13:37:00	無
	2002	97年第二季	財務報告書		英文版-母公司財報		200802_2002_AE1.doc	1,369,600	97/08/27 13:42:30	無
	2002	97年第三季	財務報告書		母公司財報		200803_2002_A01.doc	5,877,248	97/10/31 09:53:50	無
	2002	97年第三季	財務報告書		母子公司合併報表		200803_2002_A02.doc	1,690,112	97/11/11 10:11:41	無
	2002	97年第四季	財務報告書		母子公司合併報表		200804_2002_A01.doc	7,619,072	98/03/25 14:19:06	無
	2002	97年第四季	財務報告書		母子公司合併報表		200804_2002_A02.doc	7,493,632	98/03/25 14:25:31	無
	2002	97年第四季	財務報告書		英文版-母公司財報		200804_2002_AE1.doc	1,653,760	98/03/25 14:26:17	無

- 2、其他金融業：包含其他金融中介業（649 小業，但不含 6492 票券金融業及 6493 證券金融業）、保險及退休基金輔助業（655 小業）與證券期貨業及其他金融業（66 中業）。
- （三）調查樣本數：民營企業約 6,000 家，其他金融業約 250 家。
- （四）調查範圍：包括台北市、高雄市及台灣省各縣市鄉鎮。
- （五）調查方式：採直接訪問調查。
- （六）調查週期及內容：每年辦理一次，調查民營企業 96 年及 97 年底的資產負債資料。
- （七）主辦及協辦單位：本調查由中央銀行經濟研究處主辦，並洽請台灣銀行、台灣土地銀行、合作金庫銀行、第一商業銀行、華南商業銀行、彰化商業銀行、台北富邦商業銀行、國泰世華商業銀行、台新國際商業銀行、兆豐國際商業銀行及台灣中小企業銀行等 11 家銀行協辦。
- （八）調查資料之審核及整編：調查表由各協辦銀行總行負責初審，主辦單位負責複審及整編。
- （九）本次調查期間及進度：
- 1、6 月上旬主辦單位完成調查前準備。
 - 2、6 月中旬分區召開調查員研習會議。
 - 3、6 月至 8 月上旬實施調查。
 - 4、6 月下旬至 8 月上旬分區視導。
 - 5、8 月底前協辦單位完成調查資料初審並彙送主辦單位複審。
 - 6、9 月底前主辦單位完成資料整編作業。
- （十）調查相關資料及結果刊登：本次調查表、調查手冊與實習範例、實習範例解答、歷年結果報告均會刊登於中央銀行全球資訊網（網址：www.cbc.gov.tw），供各界參閱應用。

二、民營企業資金狀況調查作業流程

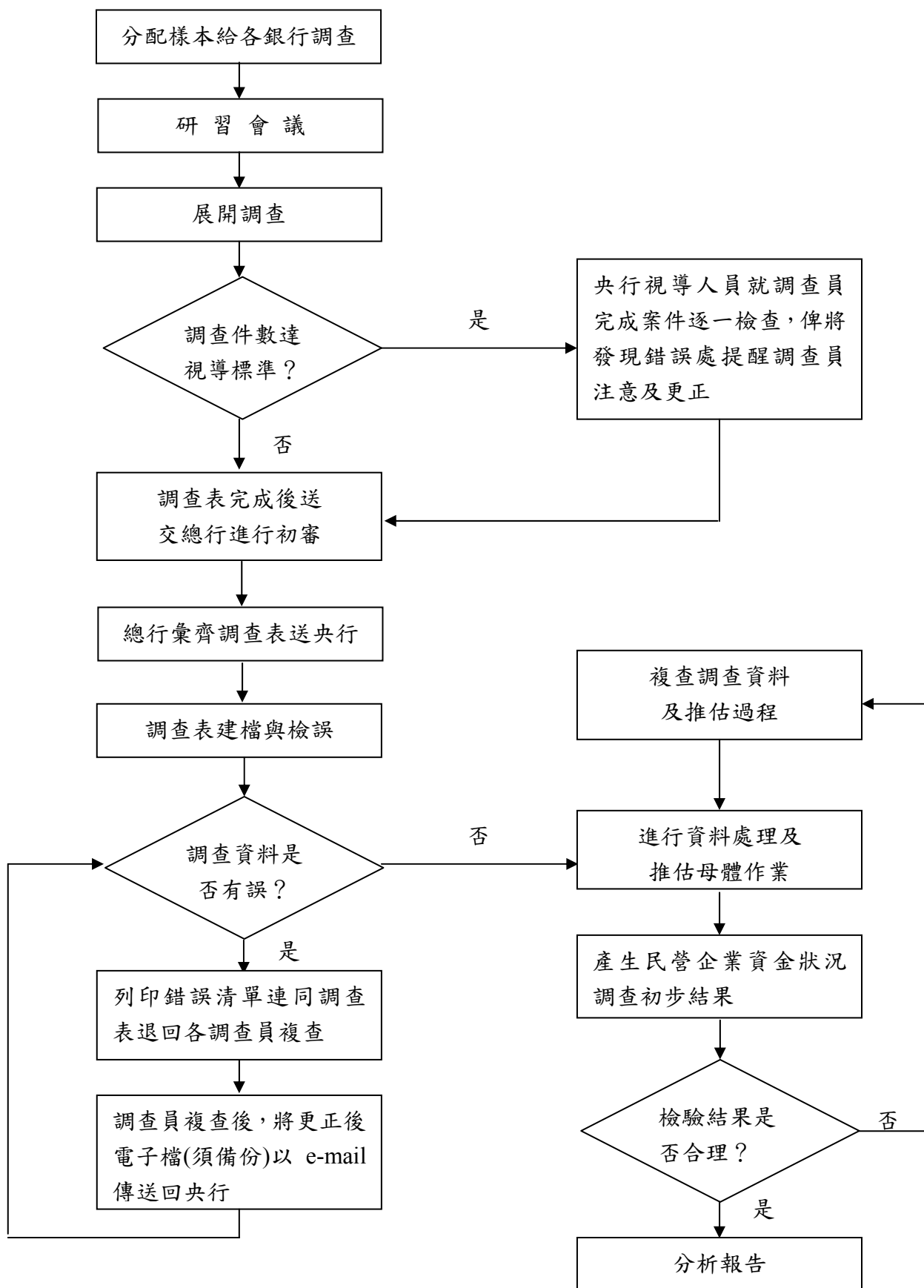

三、調查員注意事項

- (一) 注意視導時間及交件日期：妥善安排調查進度，注意視導時間及交件日期（由總行通知），請勿延遲。有財簽資料者，請儘量於視導前完成。參加視導時，請至少完成分配件數的 7 成，並攜帶書面調查表（包括資產表、負債表、附表 1 應收預付及應付預收明細表、附表 2 有價證券投資明細表）、財務報告書暨會計查核報告、其他財務資料以及樣本名冊。交件給總行時，必須同時繳交調查表、表五未回收原因統計表及表六資產總額差異原因統計表之電子檔（請先備份）。
- (二) 回傳檔案之檔名如何設定：
- 1、 調查表：以受查企業之樣本編號（調查樣本名冊上所列編號，共 8 碼）作為檔名（為保護個別資料，請勿以公司名稱作為檔名）。
 - 2、 表五及表六：以銀行與分行名稱作為檔名，如「表五及表六--台銀大甲」。
- (三) 聯繫受查企業：預先寄發中央銀行書函，並儘速以電話聯繫受查企業，以確定資料提供及諮詢窗口，並對受查企業加以說明調查目的與方式，且強調對個別企業財務資料保密，除供整體經濟分析之用外，不作為其他用途，以取得企業的信賴與配合。若受查企業非本分行客戶，可請承辦授信之分行協助聯繫。
- (四) 設法取得財務資料：設法取得受查企業之詳細財務資料（以財簽優先），包括資產負債表總表及各會計科目明細表。上市上櫃及公開發行公司財簽資料可自台灣證券交易所公開資訊觀測站（網址：newmops.tse.com.tw）下載。最好先就關係良好之企業進行調查，俾熟悉調查方法與會計科目細項內容。
- (五) 企業僅有一年財務資料之處理：若僅能取得受查企業一年度之

財務資料，仍需就可取得之調查年財務資料進行調查。

- (六) 企業倒閉他遷之處理：如遭遇特殊情形，例如企業停業，倒閉或他遷等，請先向電信局或金融聯合徵信中心查詢。若能取得調查期間資料，仍請繼續調查。若無法取得資料，請於央行所提供「表五 98 年民營企業資金狀況調查樣本未回收原因統計」（見書後附表）中說明原因，以利統計。
- (七) 企業拒絕提供資料之處理：進行調查時若遭企業拒絕，請與之保持良好關係，儘量說服企業支持合作，必要時立即報請總行或央行協助處理。
- (八) 廠商自行填寫調查表之處理：企業如願自行填寫調查表，請先在調查表上註明樣本編號（共 8 碼）、調查銀行名稱及調查員姓名，並將本調查手冊與實習範例送其參考，但收回調查表時，應詳細檢查有無遺漏或誤填。

四、調查表填寫注意事項

- (一) 填報方式：本調查方式一律採用電子檔填寫調查表，請自行至央行網站（首頁之電子公佈欄）下載檔案（Excel 檔）。檔案中之工作表包括資產表、負債表、資產表填表說明、負債表填表說明、應收預付及應付預收明細表、有價證券投資明細表共 6 種表。
- (二) 詳細閱讀填表說明：詳細閱讀調查手冊，以及調查表填表說明，並試做實習範例及參考實習範例解答。
- (三) 務必填寫項目：調查表上方樣本編號（共 8 碼）及經營項目請務必填寫。其中樣本編號依據調查樣本名冊上所列編號填寫，務請核對編號，切勿遺漏或誤填；調查表下方銀行名稱及聯絡資料也請務必填寫，以方便聯絡及查詢。
- (四) 勿任意更動調查表格式：為避免造成日後調查表資料轉檔困難，調查員切勿增刪調查表欄位、更改內設公式以及調查表項目名稱。
- (五) 金額單位：調查表金額以千元為單位，千元以下四捨五入。
- (六) 區分對象部門別：借貸方之融通科目、應收預付或應付預收款項及實收資本額，應依據交易對象之部門別，分別歸入不同的細項中。
- (七) 依據資產負債原有的形式歸類：本調查之資產或負債科目不區分長短期，不考慮用途，而依其形式歸類。例如，一般定期存款、設定質權之定存單，或其他用途受限制之定期存款，皆列在定期存款項下；存出保證金以有價證券形式繳存者，則列在其所屬的有價證券類別項下；一年內到期的應付公司債與長期應付公司債皆應列在應付國內公司債項下。
- (八) 檢查：調查表中各細項、小項及大項均設公式自動加總，填寫完應檢查調查表資產是否等於負債加淨值，若不平衡，「負債及淨值合計」項會顯示「負債+淨值≠資產」，並在「資產—（負債+淨值）」項顯示差額。
- (九) 尾數調整：資產負債若產生尾數差額（一般均在 5 之內）時，

請在公積及累積盈虧項下調整。

- (十) 成長異常之處理：調查表中會自動計算各細項成長率，若 97、96 兩年相同科目的成長率有異常時，請先檢查是否誤填，若無誤填則詢問受查企業，並於「表六 98 年民營企業資金狀況調查資產總額差異原因統計」(見書後附表)上註明原因。
- (十一) 退件之處理：調查員收到央行檢誤後之錯誤清單(格式範例如下所示)時，請立即就有疑問的項目再向受查廠商確認，且將數值不平衡之錯誤修正至平衡為止(仍以電子檔作業)。俟修正後，以 e-mail 方式，將修正後調查表電子檔傳送回央行(電子信箱：fofecon@mail.cbc.gov.tw)。

錯誤清單之格式範例

銀行別	分行別	樣本編號	錯誤訊息
台銀	忠孝分行	01102001	(資產):96 年資產合計大項加總:10903 不等於總計: 10900
台銀	忠孝分行	01102012	(負債):97 年國內金融機構借款細項加總:14490 不等於總計
台銀	忠孝分行	01122001	(附表 2--有價證券投資明細表):97 年衍生性金融商品細項: 13 不等於(資產表)衍生性金融商品合計: 16
土銀	信義分行	02031102	(附表 1--應收、預付及應付、預收明細表):96 年應收、預付_政府合計:11 不等於資產表五應收及預付_政府: 38665
土銀	信義分行	02011111	(資產): 97 年融通小項加總: 212520 不等於總計: 212500
合庫	仁愛分行	03211101	(資產): 97 年附賣(買)回交易細項加總: 0 不等於總計:7
一銀	和平分行	04050001	(附表 2--有價證券投資明細表):97 年國內有價證券投資合計: 244500 不等於(資產表)六國內有價證券投資淨額: 244446
華銀	中山分行	05005101	(淨值): 97 年淨值大項加總: 76269 不等於總計: 71269
彰銀	中正分行	06014012	(淨值):96 年實收資本額小項加總: 1431 不等於總計: 1453
台北富邦	營業部	07076102	(負債): 96 年國外借款細項加總: 31673 不等於總計: 50125
台北富邦	營業部	07025111	(負債): 97 年應付及預收項淨額小項加總: 141123 不等於總計: 141025

五、經濟部門劃分之標準

為分析各經濟部門間之資金流量狀況，以供金融決策參考，財務報表中之金融性資產、負債及資本等項目，必須按債權債務對象所屬之經濟部門分別填列。茲將各經濟部門劃分之標準列示如下：

- (一) 政府：指各級政府（包含駐外之外交、經貿等單位）及其所屬非以營利為目的之附屬機關(包括公立醫院、公立學校、科學工業園區管理局及行政院國家發展基金、國家金融安定基金等非營業基金)。
- (二) 金融機構：指從事銀行、證券、期貨、保險、投資及其他金融業務之公民營金融機構。(詳細內容參見五、1)。
- (三) 企業：
 - 1、公營事業：指以政府資金為主要來源，從事金融以外業務之事業，包括國營、直轄市營、縣市營事業及行政院退除役官兵輔導委員會所屬事業。(詳細內容參見五、2)。
 - 2、民營企業：指以民間資金為主要來源，從事金融以外業務之企業，包括公司、合夥或獨資行號、醫療社團法人、農漁會供銷部等（農漁會信用部屬金融機構）。
- (四) 個人及非營利團體：指一般自然人、事務所（律師、會計師、建築師）、慈善機構、同業公會、農漁會推廣部、財團法人組織（含私立學校、醫療財團法人）及機關團體之職工福利機構。
- (五) 國外：凡我國經濟領域以外各地區之工商企業、金融機構、外國政府、團體組織及個人均屬之（包含本國金融機構及企業在海外分支機構，但政府部門駐外單位除外）。

五、1 金融機構

(一) 存款機構

- 1、中央銀行
- 2、銀行業：包括本國銀行（含 OBU）、外國銀行在台分行（含 OBU）。
- 3、信用合作社業
- 4、農會、漁會信用部
- 5、中華郵政股份有限公司儲匯部門。
- 6、其他存款機構：如亞洲信託投資公司（註：已於 97.12.27 併入渣打銀行）。

(二) 金融控股業：如金融控股公司。

(三) 信託、基金及其他金融工具：如共同基金、信託專戶等。

(四) 其他金融中介業

- 1、金融租賃業
- 2、票券金融業
- 3、證券金融業
- 4、信用卡業：如台灣永旺信用卡公司、聯合信用卡中心等。
- 5、典當業：如當舖、動產質借處等。
- 6、民間融資業：如汽車貸款公司、分期付款公司、民間融資公司等。
- 7、其他未分類：如投資公司、創業投資公司等（土地開發投資公司屬民營企業之不動產業）。

(五) 證券業

- 1、證券商：證券商經紀商、承銷商、自營商。
- 2、其他證券業：如證券交易所、證券櫃台買賣中心及證券集中保管公司。

(六) 期貨業

- 1、期貨商：包括期貨自營商、經紀商。
- 2、其他期貨業：期貨交易所。

(七) 保險業及退休基金

- 1、人身保險業：包含中華郵政股份有限公司壽險處等。
- 2、財產保險業
- 3、再保險業
- 4、退休基金：如公教人員退撫基金、勞退基金。
- 5、保險代理及經紀業：如保險經紀人、代理人公司。
- 6、其他保險業及退休基金輔助業：如中央健保局、勞保局、台銀公教保險部（原中信局公保處）、保險精算、保險公證及風險評估等。

(八) 金融輔助業

1、投資顧問業：包括證券投資顧問業。

2、信託服務業

3、其他金輔業：如票據交換所、金融交易處理及清算活動（含信用卡交易處理）及抵押顧問及經紀。

(九) 基金管理業：如證券投資信託公司。

五、2 公營事業

(一) 國營事業

台灣糖業股份有限公司
台灣中油股份有限公司
台灣電力股份有限公司
台灣銀行採購部（原中央信託局購料處）
台灣銀行貿易部（原中央信託局貿易處）
中華郵政股份有限公司郵務處
漢翔航空工業股份有限公司
中央造幣廠
中央印製廠
台灣菸酒股份有限公司
台灣自來水股份有限公司
財政部印刷廠
台灣鐵路管理局
基隆港務局
高雄港務局
花蓮港務局
台中港務局

(二) 直轄市營事業

台北自來水事業處
台北大眾捷運股份有限公司
台北都會區大眾捷運系統土地開發基金

高雄市公共汽車管理處

(三) 縣（市）營事業

基隆市公共汽車管理處
澎湖縣政府公共車船管理處
嘉義縣公共汽車管理處
新竹縣瓦斯管理處

(四) 行政院退輔會所屬事業

榮民森林保育事業管理處
榮民工程股份有限公司
龍崎工廠

六、一般公司行號資產負債科目填寫對照說明

資產負債科目	明細資料或實例說明	電腦代號
資產		
一、流動資產		
(一) 現金及約當現金		
1. 現金及銀行存款	a. 零用金、週轉金	101000
	b. 庫存現金-新台幣、外幣現鈔	101000
	c. 支票存款、活期存款、活期儲蓄存款	102010
	d. 銀行本票、銀行(郵政)匯票	102010
	e. 郵政劃撥及存簿存款	102010
	f. 郵政定期存款	102020
	g. 定期存款、定期儲蓄存款	102020
	h. 外匯活期存款、外匯定期存款(包括本項所產生之兌換損益)	102030
	i. 備償專戶	102010
2. 約當現金	a. 附賣回票券、債券	112000
	b. 商業本票	105010
	c. 資產基礎商業本票	105070
	d. 信託資金(存於信託投資公司)	102040
(二) 公平價值變動列入損益之金融資產-流動	(按有價證券內容區分,以市價填入附表2--有價證券投資明細表)	
	a. 萬海航運股份、奇美電子股份	105060
	b. 億光可轉換公司債	105030
	c. 摩根富林明大歐洲基金 (國內投信發行之共同基金。有關國內投信與信託部發行之共同基金名單請參照「調查手冊與實習範例」附錄。)	105050
	d. 摩根富林明歐洲基金(歐元) -A	107030

資產負債科目	明細資料或實例說明	電腦代號
	<p>股(分派)</p> <p>(境外基金機構發行之共同基金。有關境外基金機構發行之共同基金名單請參照「境外基金資訊觀測站」。網址：http://announce.fundclear.com.tw/MOPSFundWeb/)</p>	
	e.換匯換率合約、利率交換合約(國內銀行承作)	105080
(三) 備供出售金融資產-流動	(按有價證券內容區分，以市價填入附表 2--有價證券投資明細表)	
	a.聯電股份	105060
	b.次順位金融債券-台新銀行	105040
	c.德盛安聯全球債券基金	105050
	(國內投信發行之共同基金。有關國內投信與信託部發行之共同基金名單請參照「調查手冊與實習範例」附錄。)	
	d.德盛德利全球成長基金	107030
	(境外基金機構發行之共同基金。有關境外基金機構發行之共同基金名單請參照「境外基金資訊觀測站」。網址： http://announce.fundclear.com.tw/MOPSFundWeb/)	
(四) 持有至到期日金融資產-流動	(按有價證券內容區分，以市價填入附表 2--有價證券投資明細表)	
	a.固定加碼利率定期存款-國內存款	102020
	b.利率上下限定期存款-國外存款(存在美國)	107010
(五) 避險之衍生性金融資產-流動	(按有價證券內容區分，以市價填入附表 2--有價證券投資明細表)	
	a.油價交換合約(國外銀行承作)	107040

資產負債科目	明細資料或實例說明	電腦代號
	b.利率交換合約(國內銀行承作)	105080
(六)無活絡市場之債券 投資-流動	(按有價證券內容區分,填入附表 2--有價證券投資明細表)	
	a.結構式保本型商品(國外銀行承 作)	107040
	b.國外連動債券(國內銀行承作)	107030
(七)應收票據 (含貼現票據)	(按對象別填入附表 1--應收預付 及應付預收明細表內)	
	a.因銷貨所收受之應收票據	
	(1)台塑企業	104030
	(2)進寶食品行	104030
	(3)陳明明商號	104030
	(4)許進德(個人)	104040
	(5)陽明海運	104030
	(6)花蓮港務局	104030
	(7)台糖公司	104030
	(8)國立台灣大學	104010
	(9)台北縣政府	104010
	(10)財團法人羅東博愛醫院	104040
	(11)富邦產物保險	104020
	b.因銷貨所收受買方交付經銀行 承兌之匯票	105010
	c.對關係企業融通所收受之期票	103030
減:應收票據貼現	視為向金融機構借款	201000
減:備抵呆帳		104060
(八)應收票據-關係人	(按對象別填入附表 1--應收預付 及應付預收明細表內)	
	a.台苯公司	104030
	b.Memsic, Inc.	104050
減:備抵呆帳		104060

資產負債科目	明細資料或實例說明	電腦代號
(九) 應收帳款	(按對象別填入附表 1--應收預付及應付預收明細表內)	
	a.以 D/A、D/P、O/A、分期付款等方式外銷之國外應收貨款	104050
	b.中山科學研究院	104010
	c.台灣大哥大電信公司	104030
	d.台鹽公司	104030
減：備抵呆帳		104060
(十) 應收帳款-關係人	(按對象別填入附表 1--應收預付及應付預收明細表內)	
	a.元大銀行	104020
	b. UMC Group (Japan)	104050
減：備抵呆帳		104060
(十一) 其他應收款	(按對象別填入附表 1--應收預付及應付預收明細表內)	
1.應收利息	a.台塑公司債	104030
	b.台灣銀行利息收入	104020
2.應收租金	a.瑤瑤(個人)	104040
	b.85度C咖啡蛋糕烘培專賣店	104030
3.應收退稅款		104010
4.其他應收款-其他	(按對象別區分)	
(十二) 存貨		
1.製造業存貨	含原料、物料、在製品、製成品	108000
減：備抵跌價損失	(以減除跌價損失後淨額列計)	
2.零售業存貨	含商品存貨、寄銷品、在途商品	108000
減：備抵跌價損失	(以減除跌價損失後淨額列計)	
3.建築業存貨	a.營建用地	106000
(興建住宅)	b.在建工程(土地)	106000

資產負債科目	明細資料或實例說明	電腦代號
	c.在建工程(房屋)	106000
	d.待售房地產、車位	106000
減：備抵跌價損失	(以減除跌價損失後淨額列計)	
4.航運業存貨-燃料		108000
(十三)預付費用及預付款項	(按對象別填入附表 1--應收預付及應付預收明細表內)	
1.預付租金	向蕭飛天承租辦公室一間	104040
2.預付保險費	預付台灣人壽地震險保費	104020
3.預付差旅費	預付員工出差旅費	104040
4.預付稅款	預付牌照稅、燃料費	104010
5.用品盤存	文具用品	110000
6.預付進口結匯款	開立信用狀保證金	104020
7.預付貨款	a.預付外購料款-預付國外佣金	104050
	b.預付內購料款-向豐興購買鋼筋	104030
8.預付土地款	向李大銘購買土地一筆	104040
9.預付報關費	預付報關行費用	104030
10.預付運費	台灣鐵路管理局	104030
(十四)其他流動資產		
1.進項稅額、留抵稅額	營業稅	104010
2.暫付款	a.暫繳營利事業所得稅	104010
	b.暫付員工差旅費	104040
	c.暫付貨款-神準公司	104030
3.代扣勞、健保費		104020
4.代付款	代付關係企業贈品獎金	104030
5.員工借支	預支薪資	104040
6.遞延所得稅資產		104010
7.同業往來	a.貸予國勝公司，年息4%	103030
	b.貸予洋洋企業之週轉金，不計息	104030
8.股東往來	a.資金貸與董事吳大器，年息5%	103040
	b.資金貸與董事謝大川，不計息	104040

資產負債科目	明細資料或實例說明	電腦代號
9.遞延兌換損失	遞延借項	110000
(十五) 其他金融資產-流動	a.期貨交易保證金	104020
	b.受限制存款-質押定存單	102020
二、基金及投資		
(一) 退休基金	與貸方之退休金準備相抵	
	a. 借差依資產的形式區分	102010、102020、 105090 或其他
	b. 貸差列在職工退休金及福利金準備	209000
(二) 公平價值變動列入損益之金融資產-非流動	(按有價證券內容區分，以市價填入附表 2--有價證券投資明細表) 瑞軒科技公司可轉換公司債	105030
(三) 備供出售金融資產-非流動	(按有價證券內容區分，以市價填入附表 2--有價證券投資明細表) 裕隆汽車公司股份	105060
(四) 持有至到期日金融資產-非流動	(按有價證券內容區分，以市價填入附表 2--有價證券投資明細表) 韓國政府建設公債	107030
(五) 避險之衍生性金融資產-非流動	(按有價證券內容區分，以市價填入附表 2--有價證券投資明細表) 利率交換合約 (國內銀行承作)	105080
(六) 以成本衡量之金融資產-非流動	(按有價證券內容區分，填入附表 2--有價證券投資明細表)	
	a.亞太固網寬頻公司股份	105060
	b.Sonics, Inc. (持股 25%)	107020

資產負債科目	明細資料或實例說明	電腦代號
(七) 無活絡市場之債券 投資-非流動	(按有價證券內容區分，填入附表 2--有價證券投資明細表) GTBF, Inc.可轉換公司債	107030
(八) 採權益法之長期股 權投資	(按有價證券內容區分，以市價填 入附表 2--有價證券投資明細表) a.裕邦科技公司 b.SiRF Technology Holdings	105060 107020
(九) 其他長期投資	統帥育樂公司入會及服務費	104030
三、固定資產		
(一) 土地	a.土地 b.土地-重估增值	109010 109010
(二) 建築物及其他設備	a.土地改良物 b.房屋及建物 c.房屋及建物-重估增值 d.機(器)具及設備	109020 109020 109020 109020
減：累積折舊	包含房屋、建物及機具設備等折舊	109030
(三) 租賃資產	(資本租賃)	109020
(四) 未完工程	企業興建供自用之廠房、設備	109020
(五) 預付購置設備款	向高昌公司購買 CNC 車床八台	104030
(六) 出租資產(租賃業)	指以出租資產為本業，產生營業收 入者，如出租汽車、房地產等	109020
四、其他資產		
(一) 長期應收帳款	(以減除未實現利息收入後列計)	

資產負債科目	明細資料或實例說明	電腦代號
減：分期未實現利息收入	南亞企業	103030
(二) 催收款	(減除所提備抵呆帳後，按對象別採淨額列示)	
	鴻發公司	104030
(三) 出租資產(非租賃業)	非以經營出租資產為本業者	106000
減：累積折舊	(以減除累積折舊後淨額列計)	
(四) 閒置資產	(以減除累積折舊後淨額列計)	106000
減：累積折舊		
(五) 存出保證金	(若以現金存出則按對象別分類)	
	a.法院、海關	104010
	b.遠傳電信、東鋼、正崙精密	104030
	c.勞委會職訓局外勞保證金專戶	104010
	d.中央銀行	104020
	(若以現金以外資產擔保則按資產形式來分類)	
	a.定期存單	102020
	b.仁寶股票	105060
	c.政府公債	105020
(六) 遞延費用	a.債券發行成本	110000
	b.長期預付保險費	110000
	(遞延費用及遞延資產除了遞延所得稅資產外，皆列在 110000)	
(七) 信託資產	(企業將資產交付銀行信託部託管，按其信託資產內容歸類)	
	a.不動產-辦公大樓	106000

資產負債科目	明細資料或實例說明	電腦代號
	b.企業股票	105060
(八) 未實現售後租回利 得或損失	a. 借方列在遞延借項 b. 貸方列在遞延貸項	110000 212000
(九) 或有資產	(按對象別填入附表 1--應收預付 及應付預收明細表內) 先與相對應之或有負債沖銷	
1.存出保證票據	(與應付保證票據互相沖銷)	
2.應收保證票據	(與存入保證票據互相沖銷) (相抵後若不為零,則以淨額處理)	
五、無形資產		
(一) 無形資產	a.電腦軟體	110000
	b.商標權、專利權、特許權、著作 權	110000
	c.商譽、開辦費	110000
	d.租賃權益	110000
	e.遞延退休金成本	110000
(二) 遞延借項	a.遞延所得稅資產	104010
	b.其他遞延資產、遞延費用	110000
(三) 用品盤存		110000
負債		
一、流動負債		
(一) 短期借款		
1.銀行透支		201000
2.短期借款	a.銀行借款	201000
	b.短期借款-業主	202030
	c.短期借款-員工	202030
	d.短期借款-關係人世界先進公司	202020

資產負債科目	明細資料或實例說明	電腦代號
(二) 應付短期票券		
1. 附條件買賣	附買回票券、債券	203500
2. 應付商業本票	(以扣除/加計發行折/溢價後之淨額列計)	205000
3. 應付銀行承兌匯票		205000
(三) 公平價值變動列入損益之金融負債-流動 (含評價調整)	a. 利率交換合約	213000
	b. 外匯選擇權	213000
	c. 公司債之嵌入式衍生性金融負債	213000
(四) 避險之衍生性金融負債-流動 (含評價調整)	油價交換合約	214000
(五) 以成本衡量之金融負債-流動		215000
(六) 特別股負債-流動		216000
(七) 其他金融負債-流動		217000
(八) 應付票據	(按對象別填入附表 1--應收預付及應付預收明細表內)	
(九) 應付帳款	(按對象別填入附表 1--應收預付及應付預收明細表內)	
(十) 應付費用	(按對象別填入附表 1--應收預付及應付預收明細表內)	
1. 應付薪資、獎金		204040
2. 應付租金	向達美服飾店承租	204030

資產負債科目	明細資料或實例說明	電腦代號
3.應付利息	貸款利息-花旗銀行台北分行	204020
4.應付稅捐	關稅、貨物稅、所得稅等	204010
5.應付水電、瓦斯費	自來水事業處、大台北瓦斯公司	204030
6.應付運費	台灣鐵路局	204030
7.應付權利金	國外技術權利金	204050
8.應付勞、健保費		204020
(十一) 其他應付款		
應付設備款	向德國 Aalborg Instruments co. 進口儀器設備	204050
(十二) 預收款項		
1.預收貨款	(按對象別填入附表 1--應收預付及應付預收明細表內)	
2.預收工程款	與在建工程相抵後以淨額列計，並按對象別區分	
	a.承包企業工程	204030
	b.承包私立醫院(財團法人)工程	204040
3.預收房地款	預收張莉莉購屋款	204040
(十三) 一年內到期之長期負債	銀行長期借款	201000
(十四) 其他流動負債		
1.銷項稅額	營業稅 (貸方銷項稅額若為負數，改列在借方進項稅額)	204010 104010
2.暫收款	暫收股款-普迅公司轉投資股款	204030
3.代收款	a.代扣員工勞保費、健保費 b.代扣員工薪資所得稅	204020 204010
4.遞延所得稅負債-流動		204010
5.估計售後保固負債	營業準備	208000
6.同業往來	向宜室實業借貸週轉金，年息 3.5%	202020

資產負債科目	明細資料或實例說明	電腦代號
7.股東往來	股東賴世美代墊款，不計息	204040
二、長期負債		
(一) 公平價值變動列入 損益之金融負債- 非流動(含評價調 整)		213000
(二) 避險之衍生性金融 債-非流動(含評 價調整)	利率交換合約	214000
(三) 以成本衡量之金融 負債-非流動	股票轉換權利	215000
(四) 特別股負債-非流動		216000
(五) 其他金融負債-非 流動		217000
(六) 長期借款	a. 銀行借款	201000
	b. 關係人--美國 AT&T 公司	203000
(七) 應付公司債	(以扣除/加計折/溢價後之淨額列 計)	
減：公司債折價		
加：公司債溢價		
	a. 國內公司債	206000
	b. 海外可轉換公司債	207000
(八) 長期應付票據與款 項	(按對象別填入附表 1--應收預付 及應付預收明細表內)	
(九) 應付租賃款	中租迪和租賃公司(融資性租賃)	201000

資產負債科目	明細資料或實例說明	電腦代號
(十) 土地增值稅準備		210000
(十一) 應計退休金負債		204040
三、其他負債		
(一) 存入保證金	(按對象別填入附表 1--應收預付及應付預收明細表內)	
(二) 營業準備		
1. 兌換損失準備		208000
2. 違約損失準備		208000
3. 買賣損失準備		208000
4. 長期股權投資貸餘		208000
(三) 負債準備		
1. 員工退休金準備		209000
2. 職工福利金準備		209000
(四) 遞延貸項	遞延負債	212000
(五) 遞延所得稅負債-非流動		204010
(六) 或有負債	(先與或有資產相抵，再依科目內容與性質區分)	
淨值		
一、資本	(按股東身分別區分)	
1. 普通股股本	a. 行政院國家發展基金	301010
	b. 國安基金	301010
	c. 退撫基金	301020
	d. Broadcom Corporation (U.S.A.)	301050
	e. 海外 GDR	301050

資產負債科目	明細資料或實例說明	電腦代號
2.特別股股本	f.謝順利(個人股東)	301040
3.預收股款	(按股東身分別區分) a.張美美(個人股東)	204040
二、資本公積		
(一)股票溢價		302000
(二)資產重估增值準備		302000
(三)處分資產溢價公積		302000
(四)受贈公積		302000
三、保留盈餘(或累積虧損)		
(一)法定盈餘公積		302000
(二)特別盈餘公積		302000
(三)未分配盈餘		302000
四、權益調整		
(一)金融商品未實現損益	a.備供出售金融資產未實現損益	302000
	b.現金流量避險未實現損益	302000
(二)累積換算調整數		302000
五、減：庫藏股		302000

實收資本額部門別查詢之參考：

步驟一：公開資訊觀測站查詢網頁 (<http://newmops.tse.com.tw/>) → 董監股權異動 → 輸入公司代號+資料年度(97年12月)+選取董監事持股餘額明細資料 → 查詢董監事中政府部門(如經濟部、行政院國家發展基金等)及投資公司(屬於金融機構)持股股數。



董監事持股中，政府持有部分

董監事持股中，金融機構持有部分
(投資公司歸類為金融機構)

2002中國鋼鐵股份有限公司
董事、監察人、經理人及
大股東持股餘額明細資料

本資料由 (上市公司) 中鋼 公開提供

內個人若具二種以上身份，每種身份別會分開列持股數，勿重複累計

資料年月: 9712

職稱(包括董事、監察人、經理人及大股東)	姓名	擔任時持股	目前持股	認買股數	認買股數佔持股比例	配偶、未成年子女及利用他人名義持有部份		
						內個人關係人目前持股去詳	認買股數	認買比例
董事長本人	趙海部	2,513,757,551	2,666,845,385	0	0.00%	0	0	0.00%
董事長之法人代表人	張家崑	0	0	0	0.00%	0	0	0.00%
董事本人	趙海部	2,513,757,551	2,666,845,385	0	0.00%	0	0	0.00%
董事之法人代表人	林聖忠	0	0	0	0.00%	0	0	0.00%
董事本人	趙海部	2,513,757,551	2,666,845,385	0	0.00%	0	0	0.00%
董事之法人代表人	黃華鈞	0	0	0	0.00%	0	0	0.00%
董事本人	群利投資股份有限公司	1,233,757	1,308,854	0	0.00%	0	0	0.00%
董事之法人代表人	陳國忠	0	0	0	0.00%	589,767	0	0.00%
董事本人	惠信投資股份有限公司	1,064,021	1,128,819	0	0.00%	0	0	0.00%
董事之法人代表人	洪秋燕	0	0	0	0.00%	0	0	0.00%
董事本人	群利國際股份有限公司	1,775,949	1,881,982	0	0.00%	0	0	0.00%

步驟二：公開資訊觀測站查詢網頁→公司概况→輸入公司代號+資料年度(97)
 選取股權分散表<→滑鼠向下，即可看到『股東結構』>。



股數區間	人數	股數	持股比例(%)
1 40,000-50,000	2,919	130,923,968	1.1350
2 50,000-100,000	5,587	383,609,638	3.3255
3 100,000-200,000	2,561	345,432,829	2.9946
4 200,000-400,000	987	258,174,088	2.2381
5 400,000-600,000	273	132,235,822	1.1464
6 600,000-800,000	134	92,506,577	0.8019
7 800,000-1,000,000	99	90,003,020	0.7802
8 1,000,000以上	547	8,271,027,999	71.7019
合計	593,335	11,535,291,016	100
股東結構			
19 政府(公營)機構投資	18	2,589,283,420	22.4466
20 本國金融機構投資	59	268,298,208	2.3259
21 本國證券投資基金投資	180	618,375,291	5.3607
22 本國公司法人投資	884	607,654,128	5.2678
23 本國其他法人投資	134	475,893,273	4.1255
24 國外金融機構投資	0	0	0.0000
25 國外法人投資	832	3,886,245,508	33.6901
26 國外證券投資基金投資	3	6,226,148	0.0540
27 本國自然人投資	590,706	3,077,732,170	26.6810
28 國外自然人投資	519	5,582,870	0.0484
29 庫藏股票	0	0	0.0000
30 股東人數	593,335	-----	-----
31 實際發行總股數	-----	11,535,291,016	100
32 股東常(臨)會日期	-----	970619	-----
33 全體董事、監察人、經理人及持股10%以上股東	26	2,807,229,529	24.3360

含政府及公營
 (扣除董監持
 股中政府所
 持有之股數
 後，其餘公
 營事業持有
 股份，歸屬
 於企業部門)

金融部門(此
 處數字須加
 計董監持
 股中投資公
 司所持有之
 股數，方填
 入調查表)

企業部門(此
 處數字須扣
 除投資公司
 所持有者，
 方填入調查
 表)

國外
 部門

家庭
 部門

按持
 股比
 例分
 攤。

七、證券及期貨業特殊會計科目之處理

資產負債科目	明細資料或實例說明	電腦代號
一、資產		
(一) 現金及約當現金	(依據財務報表附註內容分別填列)	
1. 支票/活期存款		102010
2. 定期存款		102020
3. 商業本票	投資日起三個月內到期	105010
(二) 短期投資	(依內容區分，填入附表 2--有價證券投資明細表)	
開放型基金	友邦拉丁美洲基金、國泰債券基金等 (國內投信發行之共同基金。有關國內投信與信託部發行之共同基金名單請參照「調查手冊與實習範例」附錄。)	105050
	友邦環球新興市場基金 A (境外基金機構發行之共同基金。有關境外基金機構發行之共同基金名單請參照「境外基金資訊觀測站」。網址： http://announce.fundclear.com.tw/MOPSFundWeb/)	107030
(三) 附賣回債券投資	91 央債甲一，交易對象為玉山銀行	112000
(四) 公平價值變動列入損益之金融資產-非衍生性	(依內容區分，填入附表 2--有價證券投資明細表)	
營業證券-自營部、承銷部、避險		
1. 上市、上櫃股票		105060
2. 上櫃債券-金融債券		105040
3. 可轉換公司債-茂矽一		105030
4. 海外可轉債、國外股票	微星海外債	107030
(五) 公平價值變動列入損益之金融資產-衍生性(國內)		
1. 期貨交易保證金	向期貨經紀商繳存	104020
2. 買入選擇權	買入選擇權所付出之權利金	105080

資產負債科目	明細資料或實例說明	電腦代號
3.資產交換合約價格		105080
4.應收權利金		104020
(六) 應收證券融資款	(依融資對象區分)	
	王大銘	103040
(七) 應收轉融通擔保價款	向證金公司轉融券之擔保價款	104020
(八) 轉融通保證金	向證金公司轉融券所交付之保證金	104020
(九) 受限制資產	(屬質押資產之一部分)	
1.受限制之活期存款	代收承銷股款、代銷權證履約款	102010
2.受限制之定期存款	應付短期票券及交割專戶	102020
(十) 其他資產	(依資產內容填列)	
1.營業保證金	以定存單提存於保管銀行	102020
2.交割結算基金	以政府公債繳存於證交所	105020
3.存出保證金	以金融債券提存於保管銀行	105040
4.自律基金	證券商對同業公會繳存的自律基金	104040
5.電腦連線保證金	取得與集保與證交所連線之保證金	104020
(十一) 客戶保證金專戶		
1.銀行存款		102010
2.結算機構結算餘額	期交所	104020
3.其他期貨商結算餘額	國外期貨商	104050
(十二) 受託買賣借項-淨額		104040
二、負債		
(一) 附買回債券負債	交易對象為關係人李森	203500
(二) 公平價值變動列入損益之金融負債	認購(售)權證負債、附賣回債券投資-融券、應付借券、衍生性金融商品等。	213000
(三) 融券存入保證金	游淮明(依存入對象區分)	204040
(四) 應付融券擔保價款	林空軍(依融券對象區分)	204040
(五) 轉融通借入款	向證金公司轉融資	201000
(六) 期貨交易人權益	(期貨交易人繳存之交易保證金、權利金及依市價結算之差額)	204040
(七) 其他負債		

資產負債科目	明細資料或實例說明	電腦代號
1.違約損失準備		208000
2.買賣損失準備		208000
3.代收款	代收證交稅	204010
(八)受託買賣貸項-淨額		204040

證券業融資與融券科目處理

融資

調查表項目：
會計科目：
交易行爲：

交易行爲：
會計科目：

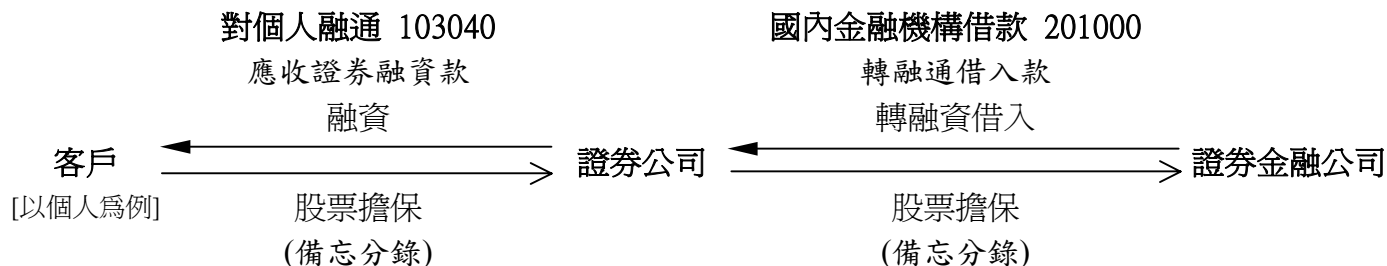

融券

調查表項目：
會計科目：
交易行爲：

會計科目：
交易行爲：
交易行爲：
會計科目：
調查表項目：

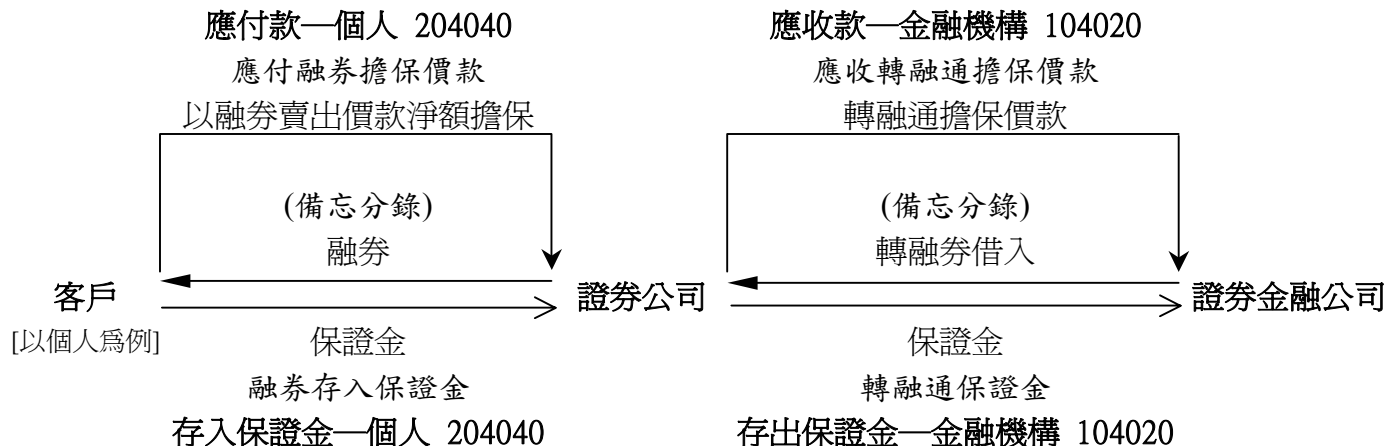

貳、實習範例

一、【現金及約當現金】

單位：新台幣元

項 目	金 額	備 註
1.庫存現金-新台幣	\$77,723	
外幣	16,500	美金現鈔\$500
2.外幣活期存款	405,900	美元\$12,300
3.週轉金	200,000	
4.郵政劃撥及存簿存款	10,570	
5.郵政定期存款	38,425	
6.活期儲蓄存款	76,712	
7.支票存款	33,300	
8.存放國外之存款	253,000	歐元 EUR5,500 存放在德意志銀行法蘭克福總行。
9.約當現金		
商業本票	600,000	
信託資金	300,000	亞洲信託
附賣回債券	226,752	寶來證券商承作
資產基礎商業本票	140,000	
合 計	<u>\$2,398,178</u>	

二、【應收及預付款項】

(一) 應收帳款

項 目	金 額	備 註
1.中央銀行福利社	\$626,258	
2.台北市自來水事業處	301,153	
3.中央健保局	38,666	
4.國立政治大學	321,756	
5.私立東吳大學	21,523	私立學校
6.永康公司	3,000,000	
減：應收帳款讓售	(33,000)	將對永康公司之應收帳款，以無追索權方式，售予金融機構。
7.減：備抵呆帳	(125,235)	
合 計	<u>\$4,151,121</u>	

(二) 應收帳款 - 關係人

項 目	金 額	備 註
1.日本山口子股份有限公司	\$32,900	
2.Flextronics Int'l Ltd. (USA)	20,177	
3.東鋼股份有限公司	83,75	
4.頡盟投資控股有限公司（維京群島）	4,721	
5.減：備抵呆帳	(6,530)	
合 計	<u>\$51,268</u>	

(三) 應收票據

項 目	金 額	備 註
1.台灣菸酒股份有限公司	\$6,152,287	
2.頭城鎮農會供銷部	23,420	
3.TSMC North America	32,521	台積電國外子公司。
4.法商達仕寶股份有限公司台北辦事處	5,152,752	
5.吳大頭行號	28,834	個人獨資經營的商行。
6.減：備抵呆帳	(555,250)	
合 計	<u>\$10,834,564</u>	

(四) 應收票據 - 關係人

<u>項</u> <u>目</u>	<u>金</u> <u>額</u>	<u>備</u> <u>註</u>
1. VisEra Holding Company	\$63,100	利率 4.25%
2. 蘇飛明	360,000	無息
3. 新加坡國際有限公司	88,656	利率 5.5%
4. 減：備抵呆帳	(32,120)	
合 計	<u>\$479,636</u>	

(五) 預付款項

<u>項</u> <u>目</u>	<u>金</u> <u>額</u>	<u>備</u> <u>註</u>
1. 預付貨款	\$250,880	預付國外訂金
2. 代墊差旅費	15,725	
3. 預付保險費	23,562	國泰產險保費
4. 預付進口結匯款	366,746	開發信用狀保證金
5. 用品盤存	7,400	
6. 預付稅款	298,410	牌照稅
合 計	<u>\$962,723</u>	

(六) 其他流動資產

<u>項</u> <u>目</u>	<u>金</u> <u>額</u>	<u>備</u> <u>註</u>
1. 暫付款	\$32,525	暫繳營利事業所得稅
2. 代付款	30,000	代付國內關係企業贈品獎金
3. 進項稅額	266,340	
4. 留抵稅額	21,659	
5. 存出保證金	154,657	向台化公司繳存履約保證金
6. 應收退稅款	31,113	
7. 遞延所得稅資產-流動	64,253	
合 計	<u>\$600,547</u>	

三、【金融資產、基金及投資】

(一) 公平價值變動列入損益之金融資產 - 流動及非流動

項 目	金 額 (市價)	備 註
1. 億光科技普通股	\$5,773,856	
2. 日商 ELPIDA MEMORY INC. 普通股	1,548,700	持股 6%
3. 富達動力領航組合基金	15,350,756	本國投信發行之基金
4. 富達國際基金	801,000	境外基金機構發行之基金
5. 施羅德新紀元債券基金	8,041,775	本國投信發行之基金
6. 仁寶電腦公司海外可轉債	22,578,326	
7. 油價交換合約	602,000	國外銀行承作
8. 股權連結型金融商品	1,536,000	國內銀行承作
合 計	<u>\$56,232,413</u>	

(二) 備供出售金融資產 - 流動及非流動

項 目	金 額 (市價)	備 註
1. 次順位受益證券	\$2,046,503	
2. 賣方受益證券	894,223	
3. 台肥公司普通股	1,560,289	
4. 景順債券基金	55,516	本國投信發行之基金
5. 景順債券基金 A	32,238	境外基金機構發行之基金
6. Ikanos Communication, Inc. 特別股	65,008	持股 8%
7. Ace Ltd 公司債	256,562	
8. 新鑫公司發行之資產擔保證券	58,770	
9. 結構式定期存款	150,128	國內銀行承作
合 計	<u>\$4,712,547</u>	

(三) 持有至到期日金融資產 - 流動及非流動

項 目	金 額	備 註
1. 93 央債甲二	\$6,763,005	
2. 台灣電力公司債	1,560,966	
合 計	<u>\$8,323,971</u>	

(四) 避險之衍生性金融資產 - 流動及非流動

項 目	金 額	備 註
1.油價交換合約	\$206,000	國外銀行承作
2.利率交換合約	30,000	國內銀行承作
合 計	<u>\$236,000</u>	

(五) 以成本衡量之金融資產 - 流動及非流動

項 目	金 額	備 註
1.映普科技公司普通股	\$3,773,778	
2.SILICON 7,INC.普通股	33,150	持股 3%
3.Crimson Asia Capital基金	63,225	
4.QSECURE, INC.特別股股票	85,100	持股 15%
合 計	<u>\$3,955,253</u>	

(六) 無活絡市場之債券投資 - 流動及非流動

項 目	金 額	備 註
1.大眾銀行次順位金融債券	\$2,000,712	
2. Tuntex 公司可轉換公司債	800,706	
3.台灣高鐵丙種特別股	356,085	
合 計	<u>\$3,157,503</u>	

(七) 採權益法之長期股權投資

項 目	金 額	備 註
1.艾倫精密公司普通股	\$9,046,896	持股50%
2.WISAIR, INC.普通股	754,208	外國子公司，持股 20%
3.預付長期投資	23,000	歐洲德高有限公司
合 計	<u>\$9,824,104</u>	

(八) 其他金融資產 - 流動及非流動

項 目	金 額	備 註
1.人壽保險解約價值	\$200,000	
2.期貨交易保證金	207,536	
3.統帥育樂公司入會及服務費	332,052	
合 計	<u>\$739,588</u>	

四、【固定資產及存貨】

(一) 固定資產

<u>項 目</u>	<u>金 額</u>	<u>備 註</u>
1.土地	\$86,528,573	
2.土地改良物	666,226	
3.土地重估增值	52,000	
4.房屋及建築物	557,125	
5.機器設備	623,422	
6.出租資產	6,117,208	昌信租車公司之出租小客車
7.營建用地	9,000,033	馥華營建推案
8.租賃資產	155,723,000	向興華租賃公司租用廠房
9.租賃權益改良	18,563,230	
10.預付購置設備款	3,741,521	支付大陸工程公司
11.預付土地款	23,000,000	向陳大維購買土地
12.未完工程	6,089,000	興建第三座廠
13.減：累積折舊	(3,011,021)	
合 計	<u>\$307,650,317</u>	

(二) 存貨

<u>項 目</u>	<u>金 額</u>	<u>備 註</u>
1.原物料	\$3,211,000	
2.寄銷商品	356,052	
3.在製品	1,523,230	
4.預付購料款	55,125	向敬鵬公司訂購 PCB
合 計	<u>\$5,145,407</u>	

五、【無形資產及其他資產】

(一) 無形資產

項 目	金 額	備 註
1.專利權	\$88,423	
2.電腦軟體	199,456	
3.租賃權益	706,050	因簽訂租約而取得使用標的物之權利
4.遞延退休金成本	888,099	
合 計	<u>\$1,882,028</u>	

(二) 其他資產

項 目	金 額	備 註
1.催收款	\$525,960	與群聯公司涉訟之催收款
2.遞延所得稅資產-非流動	398,000	
3.遞延費用	68,188	
4.股東往來	555,250	陳芬芳，利率 4.2%
5.存出保證金		
a.外勞保證金	463,000	其中 70,000 以定存單擔保請金融機構開立保證書提存勞委會職訓局，其餘為現金
b.高雄地方法院假扣押擔保金	76,100	
c.電話押金	18,186	
d.王牌健身中心入會費	121,850	王牌健身中心
e.投標押標金	421,300	以公債存於台北市捷運局
6.閒置資產	852,916	
減：累積折舊-閒置資產	(265,703)	
合 計	<u>\$3,235,047</u>	

(三) 質押資產

項 目	金 額	備 註
質押資產-定期存單	\$77,136	
受限制資產-奇美電子公司普通股	88,150	債券交換權準備
合 計	<u>\$165,286</u>	

六、【借款】

(一) 短期借款

<u>項 目</u>	<u>金 額</u>	<u>備 註</u>
1.花旗銀行高雄分行	\$2,256,885	
2.日本東海銀行大阪分行	98,440	¥324,852
3.台北富邦銀行敦北分行	75,888	銀行透支(甲存)
4.大溪鎮農會信用部	552,023	
合 計	<u>\$2,983,236</u>	

(二) 一年內到期之長期借款

<u>項 目</u>	<u>金 額</u>	<u>備 註</u>
1.彰化銀行	\$7,560,600	

(三) 長期借款

<u>項 目</u>	<u>金 額</u>	<u>備 註</u>
1.土地銀行板橋分行	\$36,000,000	
2.出口貸款(政策性貸款)	12,023,030	資金來源為中小企業發展基金，委託第一銀行貸放
合 計	<u>\$48,023,030</u>	

(四) 應付短期票券

<u>項 目</u>	<u>金 額</u>	<u>備 註</u>
1.商業本票	\$77,366,650	
減：應付短期票券折價	(780,750)	
合 計	<u>\$76,585,900</u>	

(五) 應付公司債

<u>項 目</u>	<u>金 額</u>	<u>備 註</u>
1.海外可轉換公司債	\$46,722,000	海外發行無擔保公司債
2.公司債	16,508,168	票面利率4%
合 計	<u>\$63,230,168</u>	

七、【金融負債】

(一) 公平價值變動列入損益之金融負債 - 流動及非流動

項 目	金 額 (市價)	備 註
1. 交易目的金融負債		
利率交換合約	\$625,408	含評價調整
外匯選擇權	4,212,725	含評價調整
貨幣交換合約	89,152	含評價調整
公司債之嵌入式衍生性金融負債	37,156	海外第一次無擔保轉換公 司債之嵌入式衍生性金融 負債(含評價調整)
2. 指定公平價值變動列入損益之金融負債		
可轉換公司債	3,500,000	國內發行
合 計	<u>\$8,464,441</u>	

(二) 避險之衍生性金融負債 - 流動及非流動

項 目	金 額	備 註
1. 油價交換合約	\$67,253	含評價調整

(三) 以成本衡量之金融負債 - 流動及非流動

項 目	金 額	備 註
1. 股票轉換權利	\$1,235,000	

八、【應付及預收款項】

(一) 應付票據

項 目	金 額	備 註
1.王茂林	\$362,210	
2.台灣銀行貿易部	5,235,000	原中信局貿易處
3.財團法人國泰綜合醫院	4,582,177	
4.UMC JAPAN	3,021,022	
5.美商宏利人壽保險公司台灣分公司	2,914,801	
合 計	<u>\$16,115,210</u>	

(二) 應付帳款

項 目	金 額	備 註
1.台北榮民總醫院	\$352,638	
2.台灣自來水公司	1,600,320	
3.基隆報關行	641,053	
合 計	<u>\$2,594,011</u>	

(三) 應付帳款 - 關係人

項 目	金 額	備 註
1.美國藍波光電公司	\$8,125	無息
2.聯成股份有限公司	56,254	利率 5%
3.蔡以禮	76,667	利率 3.18%
合 計	<u>\$141,046</u>	

(四) 應付費用

項 目	金 額	備 註
1.應付薪資	\$608,800	
2.應付電費	80,213	台灣電力公司
3.應付租金	792,708	張大年
4.應付健保費	300,156	
5.應付土地租金	200,000	新竹科學園區管理局
6.應付員工紅利	3,111,024	
合 計	<u>\$5,092,901</u>	

(五) 應付所得稅

<u>項</u> <u>目</u>	<u>金</u> <u>額</u>	<u>備</u> <u>註</u>
1.應付稅捐	\$55,203	營利事業所得稅

(六) 其他應付款

<u>項</u> <u>目</u>	<u>金</u> <u>額</u>	<u>備</u> <u>註</u>
1.應付訴訟費	\$1,756,402	建業律師事務所
2.應付簽證費	520,000	資和會計師事務所
3.設備整修費	785,520	台灣裝潢公司
合 計	<u>\$3,061,922</u>	

(七) 其他流動負債

<u>項</u> <u>目</u>	<u>金</u> <u>額</u>	<u>備</u> <u>註</u>
1.預收貨款	\$3,001,116	出口貨款
2.代扣勞健保費	50,786	
3.代收稅款	66,501	
4.暫收款	23,320	暫收華國公司轉投資股款
合 計	<u>\$3,141,723</u>	

九、【其他負債】

<u>項</u> <u>目</u>	<u>金</u> <u>額</u>	<u>備</u> <u>註</u>
1.股東往來	\$1,881,700	股東林平替公司墊款，其中 500,000 計息，利率 4%，其餘 1,381,700 不計息
2.遞延所得稅負債	78,000	
3.遞延貸項	46,027	聯屬公司間利益
4.銷項稅額	59,552	
5.存入保證金	38,000	房客陳妮以現金存入之押金
6.土地增值稅準備	268,456	
7.應計退休金負債*	315,584	
8.退休金準備*	856,377	
9.採權益法之長期股權投資貸餘	566,101	長期投資統聯公司，依權益法認列投資損失已降至負數
10.應付租賃款-德昌租賃公司	48,000	資本租賃
合 計	<u>\$4,157,797</u>	

* 提撥職工退休金準備或職工退休基金，兩者擇其一，不會同時提列，此處並列純為說明所需。

十、【淨值】

<u>項</u> <u>目</u>	<u>金</u> <u>額</u>	<u>備</u>	<u>註</u>
1. 普通股股本			
行政院國家發展基金	\$655,006	持股比率	0.6 %
退撫基金	7,000,000	持股比率	6.45 %
燦坤股份有限公司	4,199,000	持股比率	4.18 %
中華郵政股份有限公司 (儲匯部門)	800,009	持股比率	0.75 %
李美利等個人股東	80,560,000	持股比率	83.4 %
台灣中油公司	1,002,555	持股比率	0.9 %
預收股本—統一證券	789,023		
海外存託憑證(GDR)	4,500,000	花旗銀行台北分行託 管海外存託憑證專戶，	持股比率 3.76%
2. 資本公積			
股票溢價	48,042,000		
處分資產溢價	5,955,330		
3. 股東權益其他項目			
累積換算調整數	18,056		
備供出售金融資產未實現利益	1,061,000		
現金流量避險未實現損益	(854,887)		
庫藏股票	(2,489,120)		
合 計	<u>\$160,737,972</u>		

十一、【營造業】

<u>項 目</u>	<u>金 額</u>	<u>備 註</u>
1.在建工程		
—減預收工程款後淨額	\$270,000	
(個案名稱：國道1號內湖段路面整修工程)		
2.預收工程款		
—減在建工程後淨額	1,763,511	
(個案名稱：承攬璞真建設「勤美璞真」水電工程)		
3.待售房屋	612,938	
4.在建房地(台北新天地)	1,250,000	位於新店之推案(住宅)
5.預收房地款(閒閒居)	80,000	位於三峽之推案(住宅)
合 計	<u>\$3,706,449</u>	

十二、【證券業】

(一) 流動資產

<u>項</u> <u>目</u>	<u>金 額 (市價)</u>	<u>備</u> <u>註</u>
1. 公平價值變動列入列入損益之金融資產		
營業證券—自營部、承銷部、避險 (國內)		
上市上櫃公司股票	\$5,500,128	
公司債	325,450	
衍生性商品	630,000	
2. 附賣回債券投資	913,458	
3. 應收證券融資款	7,851,710	對高成等人融資
4. 應收轉融通擔保價款	2,058,430	向復華證券金融公司轉 融券之擔保價款
5. 期貨交易保證金	352,176	日盛期貨商承作
6. 其他流動資產-代收權證履約款	1,483,670	存入專戶
7. 其他流動資產-代收承銷股款	2,586,150	存入專戶

(二) 其他資產

<u>項</u> <u>目</u>	<u>金 額</u>	<u>備</u> <u>註</u>
1. 營業保證金	\$1,800,000,000	以定存單提存於合作金 庫
2. 交割結算基金	800,000,000	以現金繳存於台灣證券 交易所
3. 自律基金	500,000	以現金繳存於證券商同 業公會
4. 電腦連線保證金	200,000	以現金繳存於台灣證券 交易所
5. 發行認購權證保證金	20,000,000	依規定繳給證交所，信評 twBBB-以上者繳 2 千萬， 以下者繳 4 千萬

(三) 負債

<u>項</u> <u>目</u>	<u>金</u> <u>額</u>	<u>備</u> <u>註</u>
1.融券存入保證金	\$790,000	張三等個人融券賣出所 繳存之保證金
2.應付融券擔保價款	2,112,430	以李四等個人融券賣出 股款作為擔保
3.轉融通借入款	4,399,800	向復華證券金融公司之 轉融資
4.其他應付款	348,801	應付交易所、集保公司 經手費
5.附買回債券負債	2,090,000	
6.違約損失準備	1,198,000	
7.買賣損失準備	172,670	
8.公平價值變動列入列入損益之金融負債(請以「市價」填入)		
發行認購權證負債	234,150	發行中信 MW
發行認購權證再買回	(27,050)	
應付借券-上市普通股	50,000	

十三、【期貨業】

(一) 流動資產

<u>項 目</u>	<u>金 額 (市價)</u>	<u>備 註</u>
1. 公平價值變動列入損益之金融資產		
期貨交易保證金-自有資金	\$1,300,000	
買入選擇權	65,000	
2. 客戶保證金專戶		
銀行存款	291,398,918	活期性存款
結算機構結算餘額	51,082,100	
其他期貨商結算餘額	46,029,820	國外期貨商

(二) 其他資產

<u>項 目</u>	<u>金 額</u>	<u>備 註</u>
1. 營業保證金	\$50,000,000	以定期存款繳存於台北上海銀行
2. 交割結算基金	80,000,000	繳存於臺灣期貨交易所之交割結算基金

(三) 流動負債

<u>項 目</u>	<u>金 額 (市價)</u>	<u>備 註</u>
1. 公平價值變動列入損益之金融負債	\$7,000	賣出選擇權負債
2. 期貨交易人權益		
陳 美 麗	3,508,000	
其 他		餘額未超過期貨交易人權益金額百分之五
美 金	22,144,048	
日 圓	863,507	
新 台 幣	21,995,283	

(四) 其他負債

<u>項 目</u>	<u>金 額</u>	<u>備 註</u>
其他—買賣損失準備	\$6,035,076	